

2010-2015

CORPORACION DEL ACUEDUCTO Y
ALCANTARILLADO DE SANTO DOMINGO



[PLAN ESTRATEGICO INSTITUCIONAL]

[Este documento contiene información general de la Institución, así como la condición actual y las líneas de acción que se ejecutaran en las diferentes áreas de la Institución.]

CONTENIDO

QUIENES SOMOS.....	3
ORGANIGRAMA INSTITUCIONAL.....	4
MISION.....	5
VISION.....	5
OBJETIVO PRINCIPAL	6
AREA DE INFLUENCIA.....	6
AREA DE OPERACIONES	7
Situación Actual Del Servicio De Agua Potable	8
Situación Actual Del Servicio De Alcantarillado Sanitario	9
Principales Problemas del Sistema Abastecimiento de Agua Potable y Saneamiento	10
LABORATORIO DE CONTROL Y CALIDAD DEL AGUA.....	11
Situación Actual del Laboratorio y Control de Calidad del Agua	11
Principales Problemas del Laboratorio y Control de Calidad del Agua.....	12
AREA DE HIDROLOGIA.....	13
Principales Fuentes de Abastecimiento.....	13
Situación Actual de Hidrología.....	14
Principales Problemas de Hidrología	14
ÁREA DE CONSTRUCCIONES	15
Situación Actual de Construcciones.....	15
ÁREA COMERCIAL.....	18
Situación Actual de Comercial	18
Principales Problemas de Comercial	19
ACCIONES	20
ESTRATEGIA INSTITUCIONAL	21
PROGRAMA DE INVERSION.....	¡Error! Marcador no definido.
PERFIL DE LOS PROYECTOS	¡Error! Marcador no definido.

QUIENES SOMOS

La Corporación de Acueducto y Alcantarillado de Santo Domingo fue creada mediante la ley 498 del 13 de abril de 1973 como una institución de servicio público con carácter autónomo, enmarcada dentro del sector salud cuyo objetivo principal es el de elaborar y ejecutar el plan de abastecimiento de agua potable y recolección, tratamiento y disposición de las aguas residuales, teniendo a su cargo la administración, comercialización, manteniendo, operación y ampliación en los sistemas de acueducto y alcantarillado en su área de influencia.

ORGANIGRAMA INSTITUCIONAL

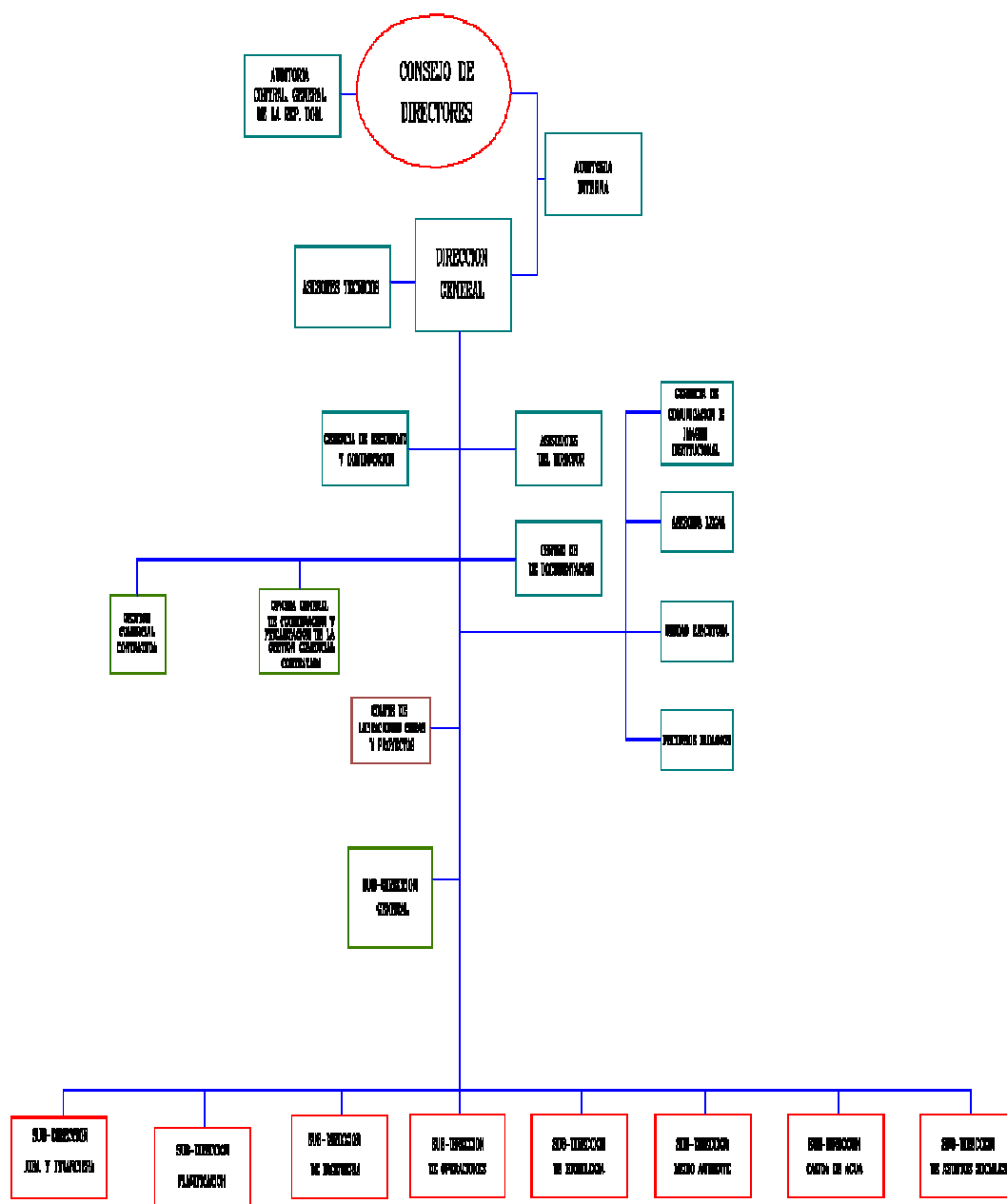

MISION

Satisfacer la necesidad de agua potable y alcantarillado sanitario a los habitantes en la ciudad de Santo Domingo, en la cantidad y calidad demandadas, de forma económicamente sostenible y sustentable, empleando sistemas y tecnologías de vanguardia.

VISION

Ser una institución líder de servicio auto-sostenible que enriquece la calidad de vida, a base de ofrecer servicios de agua potable y alcantarillado sanitario con estándares internacionales y de establecer alianzas estratégicas flexibles, en un marco de apertura con la comunidad y sus agentes más dinámicos.

OBJETIVO PRINCIPAL

Elaborar y ejecutar el plan de abastecimiento de agua potable y recolección, tratamiento y disposición de las aguas residuales, teniendo a su cargo la administración, comercialización, operación, mantenimiento y ampliación de los sistemas de acueducto y alcantarillado en su área de influencia.

AREA DE INFLUENCIA

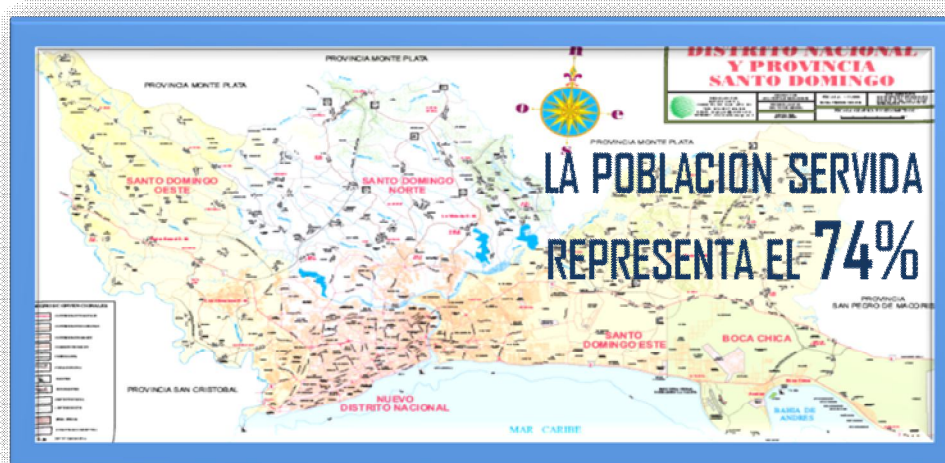

- ✓ El área de jurisdicción de la CAASD es de 1,477 km²
- ✓ Su población supera los 3 millones de habitantes.
- ✓ La población con servicio de Agua Potable dentro de la vivienda es de 2.36 millones habitantes

AREA DE OPERACIONES

Es la responsable de dar servicio de abastecimiento de agua potable y saneamiento de calidad a la población del Distrito Nacional y la provincia de Santo Domingo, administrando con eficiencia la operación y el mantenimiento de todas las instalaciones de producción, conducción, almacenamiento y distribución de agua potable, así como la recolección, conducción, tratamiento y disposición final de las aguas residuales.

GERENCIAS DE OPERACIONES

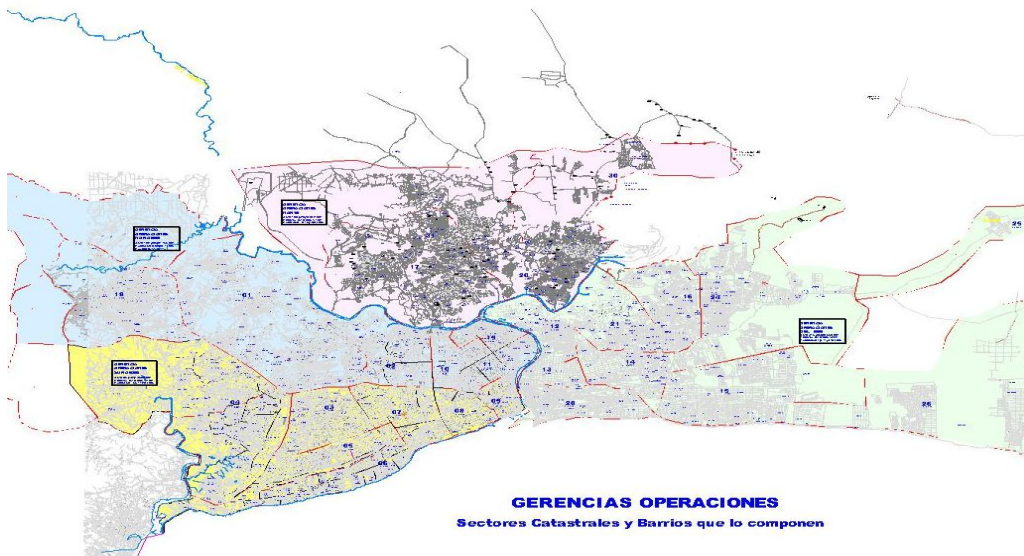

Situación Actual Del Servicio De Agua Potable

El crecimiento Vertical y Horizontal de la ciudad de Santo Domingo unido a un incremento desmedido de la población producto de la migración de la zona rural a la zona urbana y la existencia de instalaciones obsoletas por el tiempo de servicio, han desbordado la capacidad Instalada de Nuestros Sistemas de Abastecimiento de agua Potable y Saneamiento y disminuido la Capacidad de Respuesta ante la demanda de la población, ocasionando dificultades en el abastecimiento.

- ✓ Se cuenta con una producción promedio de 405.32 millones de galones diarios.
- ✓ La disponibilidad actual es de 480.13 Litro por Habitantes por Día.
- ✓ El 69% de la producción corresponde a fuentes superficiales.
- ✓ Las aguas subterráneas representan el 31% de la producción.
- ✓ El 65% del agua producida es distribuida por bombeo.

Situación Actual Del Servicio De Alcantarillado Sanitario

La CAASD, cuenta con 23 plantas para el Tratamiento de las aguas residuales municipales que se generan en su área de influencia. Con una capacidad de diseño de 64,960 M3/Día, para cubrir una población de 408,500 habitantes.

Las plantas de tratamiento existentes se basan en procesos Primarios, de eliminación de Sólidos en Suspensión, y Secundarios, de eliminación de Materia orgánica disuelta, en algunos casos, eliminación de gérmenes patógenos por cloración.

Los medios receptores de las plantas de tratamiento son El Rio Haina, El Rio Ozama, El Rio Isabela (afluente del Ozama), el Acuífero Subterráneo y la Costa del Mar Caribe.

El total de aguas residuales que se genera en el Distrito Nacional y la Provincia Santo Domingo es de 1,169,152.02 m3/día que representa el 80% del agua producida, siendo La capacidad instalada de la CAASD de 64,960 m3/día, que representa una sobrecarga del 6%, de las cuales solo el 2% (Equivalentes a 21,960 m3/día) de las aguas residuales son tratadas debido al deterioro de las plantas.

Principales Problemas del Sistema Abastecimiento de Agua Potable y Saneamiento

- ✓ Alto número de fugas visibles e invisibles sin reparar.
- ✓ Descarga de aguas residuales municipales sin tratamiento al subsuelo y la costa marina que producen contaminación.
- ✓ Dificultad en el abastecimiento de agua potable en múltiples sectores de la población por la falta de empalmes, líneas obsoletas que necesitan ser sustituidas, válvulas inservibles producto de la operación continua, sectores peri-urbano que no tienen redes de distribución y obstrucciones.
- ✓ El 81% de la población no dispone de redes de alcantarillado sanitario y la que existen se encuentran en estado deplorable producto de los años en servicio, de la falta de educación ciudadana y caudal superior al de diseño.
- ✓ Baja capacidad operativa de los equipos para atender los problemas que se presentan de manera eficiente.
- ✓ Deterioro progresivo de las infraestructuras físicas de las áreas de abastecimiento (tanques, obras de toma, campo de pozos, sistemas eléctricos) y edificaciones de las gerencias operacionales.

LABORATORIO DE CONTROL Y CALIDAD DEL AGUA

Tiene a su cargo el control de la Calidad del Agua que sirve la CAASD desde las fuentes naturales, antes durante y después del proceso de potabilización hasta su entrega a la población. Así como el control de la calidad de las aguas vertidas a los diferentes afluentes.

Para el control de la calidad del agua que se sirve a la ciudadanía, la CAASD cuenta con: cuatro (4) laboratorios ubicados en las diferentes plantas de tratamiento existentes y un (1) laboratorio central.

Situación Actual del Laboratorio y Control de Calidad del Agua

Existen dificultades para el control de la calidad del agua en las unidades de procesos debido a que algunos de los equipos se encuentran en malas condiciones producto de su uso en el tiempo, impidiendo la efectividad en el tratamiento primario, que es donde comienza el monitoreo de la calidad de las aguas, siendo esto fundamental para mantener un índice de potabilidad sostenible.

Principales Problemas del Laboratorio y Control de Calidad del Agua

- ✓ Limitada cobertura de medición de los parámetros en los programas de monitoreo de las fuentes de abastecimiento, puntos de muestreo y vigilancia a las aguas residuales.
- ✓ Deficiencia de equipamiento para los laboratorios de los sistemas de tratamiento.
- ✓ Infraestructura de los laboratorios existentes observan deterioro físico.
- ✓ Limitado número de puntos de muestreo para cumplir con las normativas de establecidas por los organismo de salud.
- ✓ Personal del laboratorio central y las plantas con requerimientos de entrenamientos en técnicas modernas de análisis.

AREA DE HIDROLOGIA

Es la encargada del estudio, diseño, construcción, supervisión y monitoreo de fuentes abastecimiento de agua, tanto superficial como subterránea y su electrificación hasta ser puesta en servicio a la comunidad.

Principales Fuentes de Abastecimiento

Las fuentes de agua para el suministro al Distrito Nacional y la Provincia Santo Domingo incluyen recursos superficiales y subterráneos.

Superficiales: Río Haina (tomas de Haina, Duey e Isa Mana).

Río Nizao (toma Valdesia).

Subterráneas: Campo de pozos Sabana Perdida y Mata Mamón

Campo de pozos La Joya, La Catalina,

Los Marenos, El Naranjo, Cabreto, La Caleta,

Brujuela-casui. .

Situación Actual de Hidrología

El municipio santo domingo este, se abastece principalmente de fuentes subterráneas, las mismas se han deteriorado debido a la sobre explotación de las fuentes, presentando serios problemas detallados a continuación:

- ✓ Salinización de las fuentes subterráneas
- ✓ Contaminación del sub-suelo
- ✓ Reducción del caudal de explotación
- ✓ Disminución de la capacidad de producción

Principales Problemas de Hidrología

- ✓ Escasa supervisión y monitoreo de las fuentes de abastecimiento existentes.
- ✓ Limitado mantenimiento de la red de observación de los campos de pozos.
- ✓ Escaso saneamiento ambiental en las zonas de influencia de las obras de tomas.
- ✓ Alta vulnerabilidad de las aguas superficiales y subterráneas ante desastres naturales.
- ✓ Poco conocimiento del potencial hidrológico de los sistemas de pozo

ÁREA DE CONSTRUCCIONES

Es la responsable del diseño, construcción y supervisión de las obras de infraestructura de agua potable y saneamiento bajo la responsabilidad de la CAASD y el sector privado, enmarcadas dentro de su área jurisdiccional.

Situación Actual de Construcciones

La construcción y rehabilitación de los sistemas de infraestructura de agua, son de alto costo y la CAASD no dispone de recursos para atender la gran presión social, demandando atención de los servicios que brinda, limitando la eficiencia y limitando la capacidad de respuesta de la Institución. En la actualidad, se ejecuta un programa continuo de ampliación de redes y mantenimiento de los sistemas existentes, además de la construcción de tres (3) grandes proyectos:

Acueducto Oriental

El proyecto Acueducto Oriental se inicio en el 1999, con el fin de abastecer a 96 sectores del Municipio Santo Domingo Este, cuya población supera el millón de habitantes. Actualmente, cuenta con un avance físico en conjunto superior al 90%, habiéndose terminado el terraplén, la obra de toma, la planta de tratamiento, las casetas de

cloración de agua cruda y agua clara. Además de la colocación de 42.91 km lineales de tubería en la línea matriz y de conducción.

Saneamiento de la Cañada Guajimia

El Saneamiento de la Cañada Guajimia, se ejecuta con el fin de sanear la Cañada Guajimia y sus principales afluentes, así como la reubicación de las familias involucradas en la superficie directamente afectada, aportando la solución necesaria a los problemas que afectan la zona de influencia y saneando el medio ambiente prevaleciente. A la fecha se han saneado 4,865 metros de cañada y concluido 704 apartamentos. En término global su avance es de 91.53%.

Programa Reforma Y Modernización Del Sector Agua Potable Y Saneamiento (BID-1198)

El programa reforma y modernización del sector agua potable y saneamiento se ejecuta con el fin de reformar y modernizar las empresas del sector APS motorizando su autosuficiencia económica y operativa. Inicia en el 2003 con el proceso de inclusión de las empresas del sector pero no es hasta el 2007 cuando la institución empieza a ejecutar los componentes que integran dicho programa.

En la actualidad nos encontramos en la ejecución de los componentes: **Plan De Gestión Empresarial**, el cual busca evaluar la gestión e identificar las áreas de mejoras a través del diagnóstico con miras a ejecutar los planes de acción pertinentes.

Además, se encuentra en ejecución el estudio del Plan Maestro del Alcantarillado iniciado en noviembre 2009 y del cual ya tenemos un 1er informe de diagnóstico.

Asimismo, el Plan técnico operativo BID-CAASD, el cual contempla la ejecución de un programa de instalación macro medidores que buscan medir el caudal en las fuentes y en las líneas principales de la red en la ciudad. Además del programa de instalación de 30,000 micro medidores en las viviendas de la red de distribución.

ÁREA COMERCIAL

Es la responsable de comercializar los servicios de agua potable y saneamiento, siendo el vínculo entre los usuarios y la institución.

Situación Actual de Comercial

En la actualidad la institución se encuentra en proceso de revisión y actualización de los contratos vigentes con las empresas de gestión comercial, con el fin de trazar nuevas políticas de cobros que garanticen el incremento de las recaudaciones y la disminución del agua no contabilizada.

Principales Indicadores Comerciales:

Cantidad de Clientes Activos = 345,381

Índice de Cobranza = 74.25%

Índice de Pagos = 24.69%

Cantidad de Clientes Medidos = 89,600

Cantidad de Unidades Servidas = 646,088 Viviendas

Población Servida = 2,468,056 habitantes

Principales Problemas de Comercial

- ✓ Alto nivel de pérdida Física de Agua, alcanzando el 64%
- ✓ Baja cobertura de micro medición (25.9%)
- ✓ Bajo índice de cobranza
- ✓ Necesidad de actualización del Catastro de Usuarios
- ✓ Baja capacidad operativa en atención al cliente
- ✓ Relación de negocios desequilibrada en perjuicio de la CAASD
- ✓ Des-actualización de las tarifas comerciales
- ✓ Baja capacidad de respuesta frente a reclamos.

ACCIONES

- ✓ Ampliación de la cobertura en el servicio de agua potable y alcantarillado sanitario.
- ✓ Terminación de la primera fase del Saneamiento a la Cañada Guajimia e inicio de la segunda fase.
- ✓ Optimización de la producción de Agua Potable.
- ✓ Optimización de la distribución del servicio de agua potable, en el Distrito Nacional, la Provincia de Santo Domingo y sus municipios.
- ✓ Reducción de las pérdidas del agua.
- ✓ Mantener el índice de potabilidad de agua.
- ✓ Prever y eliminar los focos de contaminación.
- ✓ Incrementar las recaudaciones por venta de servicios.
- ✓ Optimizar el servicio de atención al cliente.
- ✓ Dotar al Distrito Nacional y la Provincia Santo Domingo de un sistema integrado de alcantarillado sanitario capaz de manejar la recolección y disposición final de las aguas servidas de manera eficiente.
- ✓ Formar una conciencia hídrica en el uso eficiente del agua.
- ✓ Desarrollar la capacidad operativa de los empleados.
- ✓ Reorganización interna y fortalecimiento de las áreas.

ESTRATEGIA INSTITUCIONAL

La Corporación del Acueducto y Alcantarillado de Santo Domingo – CAASD al 2015 posee una cobertura de servicio de agua potable dentro de la vivienda de un 90% con los niveles de calidad demandados. Además en saneamiento contamos con un plan de acción para aumentar la cobertura alcantarillado sanitario.

Esta estrategia esta disgregada en 3 grandes ejes

- La institución se encuentra en proceso de alcanzar su sostenibilidad, con personal capacitado y una gestión financiero-comercial orientada hacia la eficiente
- La institución cuenta con una estructura que permite proporcionar servicios de calidad y cobertura demandados.
- Se tienen y ejecutan alianzas interinstitucionales para protección del medio ambiente y optimizar los recursos e identificar necesidades.

Eje 1: La institución se encuentra en proceso de alcanzar su sostenibilidad, con personal capacitado y una gestión financiero-comercial orientada hacia la eficiente.

Objetivos Específicos	Acciones
Aumento progresivo de los niveles de recaudación por servicio	Revisión y actualización del catastro de usuarios, registrando la cantidad de viviendas existentes en la zona de jurisdicción.
	Ajuste de las tarifas comerciales incluyendo un factor de recuperación y mantenimiento del servicio.
	Revisión de los contratos comerciales para establecer nuevas políticas de incorporación de clientes, nuevos métodos de cobranzas y ajuste de los compromisos de gestión.
	Incremento de los clientes medidos a un 50%
Optimizar la gestión de los recursos humanos	Reingeniería de puesto, ajustando el personal a las necesidades institucionales.
	Ampliar la capacidad de los recursos humanos a través de un programa continuo para mejorar la calidad de su gestión
	Establecer evaluación de desempeño e incentivos
Sistema de Información Integral	Actualización, sistematización y estandarización de los procedimientos
	Vinculación de los sistemas computarizados para un manejo integral de la información
Administración de los recursos de manera clara y eficiente	Optimización de los controles financieros e indicadores de gestión

	Saneamiento de las cuentas por cobrar y por pagar
	Saneamiento de las cuentas de inversión
	Institucionalizar la política de transparencia en el manejo de los recursos.
Racionalización de los recursos naturales y mejoría de la atención al ciudadano	Puesta en marcha de una campaña de concienciación de la ciudadanía en el uso racional del agua y manejo adecuado de las aguas residuales
	Programa de reforestación continuo de las cuencas alta de los ríos que abastecen nuestros sistemas
	Optimizar el rol de la institución a través de una buena atención al clientes, el seguimiento y respuesta oportuna a sus reclamos

Eje 2: La institución cuenta con una estructura que permite proporcionar servicios de calidad y cobertura demandados	
Objetivos Específicos	Acciones
Optimizar los niveles de producción de los sistemas	Medición de los niveles de caudales que producen los sistemas a través de la instalación de macro medidores
	Mantenimiento continuo de las instalaciones o sistemas de acueductos existentes
	Instalaciones correctamente equipadas para su funcionamiento eficiente
Sectorizar y contabilizar el agua distribuida	Colocación de macro medidores que permitan contabilizar el agua que entra a la red de distribución por sector permitiendo

	reducir el margen de agua no contabilizada
	Ejecución del programa permanente de colocación de micro-medidores permitiendo el uso racional del recurso.
	Recuperación de caudal a través de la ejecución de un programa permanente de corrección de averías y fugas intra-domiciliarias
Incorporación de nuevas instalaciones	Terminación de los sistemas en proceso de construcción tanto para el abastecimiento de agua y alcantarillado
	Ampliación permanente de la cobertura de servicio a través de la colocación de nuevas redes de servicio
	Ampliación Permanente de las disponibilidad del agua potable
	Ampliación permanente del saneamiento de aguas residuales

Eje 3: Se tienen y ejecutan alianzas interinstitucionales para protección del medio ambiente y optimizar los recursos e identificar necesidades

Objetivos Específicos	Acciones
Establecer alianzas inter-institucionales	Se tienen alianzas establecidas con las juntas de vecinos para monitorear el manejo de las instalaciones e identificar las necesidades de intervención de la zona.
	Se tienen alianzas establecidas y participativas con los ayuntamientos
	Se establecen alianzas y cooperación con las universidades

PROGRAMA DE INVERSION

2010-2015

PLAN NACIONAL PLURIANUAL DE INVERSION DEL SECTOR PUBLICO 2000 - 2015																	
CORPORACION DE ACUEDUCTO Y ALCANTARILLADO DE SANTO DOMINGO																	
SNP	Fecha de Inicio	Fecha de Término	Condición	Nombre del Proyecto	Monto 2010	Monto 2011	Monto 2012	Monto 2013	Monto 2014	Monto 2015	Dispus del 2015	Total	Unidad Medida	Cantidad	Beneficiarios	FUENTE FINANCIAMIENTO	
10040	1-Feb-2011	30-Dec-2012	Nuevo	CONSTRUCCION PRE SA DE HAINA, MUNICIPIO SANTO DOMINGO OESTE, PROVINCIA SANTO DOMINGO	-	-	-	360,000,000.00	252,000,000.00	620,000,000.00	15,220,000,000.00	16,452,000,000.00	Produccion (litro seg)	14.40	3,000,000	GOBIERNO CENTRAL	
10028	1-Jan-2010	1-Dec-2010	Nuevo	REHABILITACION PLANTA DE TRATAMIENTO LOS TRES BRUJAS, MUNICIPIO SANTO DOMINGO OESTE, PROVINCIA SANTO DOMINGO	26,964,818.35	-	-	-	-	-	-	26,964,818.35	Planta de Tratamiento (LPS)	100.00	80,000	GOBIERNO CENTRAL	
10035	1-Jan-2010	1-Dec-2012	Nuevo	AMPLIACION ACUEDUCTO LOS ALCARRIZOS MUNICIPIO SANTO DOMINGO OESTE, PROVINCIA SANTO DOMINGO	16,247,113.62	6,747,113.62	10,000,000.00	9,500,000.00	10,000,000.00	-	-	52,494,227.24	Deposito Regular (Galones)	600,000.00	22,000	GOBIERNO CENTRAL	
10041	1-Jan-2011	1-Dec-2013	Nuevo	AMPLIACION ACUEDUCTO MULTIPLE SAN FELIPE - MAL NOMBRE INCLUYENDO LOS BARRIOS PASO DEL NORTE, PUMAC, BARRIO LINDO, VILLA JE ROSALEN, JOSE FCO. PEÑA GOMEZ, LUCEY - LA CUEVA Y PASO DEL NORTE, MUNICIPIO SANTO DOMINGO	-	-	17,668,000.00	16,502,000.00	34,170,000.00	-	-	-	683,400,000.00	Produccion (litro seg)	63.13	60,000	GOBIERNO CENTRAL
10045	1-Jan-2010	1-Dec-2010	Nuevo	AMPLIACION ACUEDUCTO VILLA MIELLA, MUNICIPIO SANTO DOMINGO NORTE, PROVINCIA SANTO DOMINGO	20,759,022.00	-	-	-	-	-	-	20,759,022.00	Pozos (Galones por minuto)	2,500.00	20,000	GOBIERNO CENTRAL	
10049	1-Jan-2010	1-Nov-2011	Nuevo	AMPLIACION CAMPO DE POZOS MIRADOR NORTE PARA INCORPORACION A LINEA DE LOS GUARICANGOS, MUNICIPIO SANTO DOMINGO NORTE, PROVINCIA SANTO DOMINGO	8,943,400.82	-	-	-	-	-	-	8,943,400.82	Pozos (Galones por minuto)	6,000.00	50,000	GOBIERNO CENTRAL	
10063	1-Jan-2010	1-Apr-2010	Nuevo	MEJORAMIENTO REDES AGUA POTABLE PARA LOS BARRIOS LOS OLIVOS, REPARTO ROSAS, LAS CAOBAS Y ENS. HERMANAS MIRABAL DEL CAFE DE HERREIRA, MUNICIPIO SANTO DOMINGO OESTE, PROVINCIA SANTO DOMINGO	13,000,828.72	-	-	-	-	-	-	13,000,828.72	Redes de Distribucion (M)	3,000.00	10,000	GOBIERNO CENTRAL	
10076	1-May-2010	1-Dec-2010	Nuevo	AMPLIACION ALCANTARILLADO SANITARIO EN EL DISTRITO NACIONAL	5,185,000.00	-	-	-	-	-	-	5,185,000.00	Avenidas Domiliteris (Unidades)	840.00	4,200	GOBIERNO CENTRAL	
10079	1-Feb-2010	1-Sep-2011	Nuevo	AMPLIACION ACUEDUCTO MULTIPLE EL EDEN - CEUTA, MUNICIPIO SANTO DOMINGO NORTE, PROVINCIA SANTO DOMINGO	7,225,000.00	-	7,225,000.00	-	-	-	-	14,450,000.00	Deposito Regular (Galones)	200,000.00	18,000	GOBIERNO CENTRAL	
10083	1-Jan-2010	1-Aug-2012	Nuevo	AMPLIACION RED DE ABASTECIMIENTO DEL ACUEDUCTO MULTIPLE BRUJAS - CASAJ, MUNICIPIO SANTO DOMINGO OESTE, PROVINCIA SANTO DOMINGO	-	-	-	-	32,000,000.00	-	-	32,000,000.00	Redes de Distribucion (M)	5,500.00	20,000	GOBIERNO CENTRAL	

PLAN NACIONAL PLURIANUAL DE INVERSION DEL SECTOR PUBLICO 2010 - 2015																
CORPORACION DE ACUEDUCTO Y ALCANTARILLADO DE SANTO DOMINGO																
SNIP	Fecha de Inicio	Fecha de Término	Condicion	Nombre del Proyecto	Monto 2010	Monto 2011	Monto 2012	Monto 2013	Monto 2014	Monto 2015	Después del 2015	Total	Unidad Medida	Cantidad	Beneficiarios	FUENTE FINANCIAMIENTO
1085	1-Jan-2010	1-Jun-2010	Nuevo	MEJORAMIENTO DE RED DE AGUA POTABLE EN EL DISTRITO NACIONAL REGION OZAMBA	20.850.000,00	-	-	-	-	-	-	20.850.000,00	Redes de Distribución (M)	3.000,00	45.245.000	GOBIERNO CENTRAL
1086	1-Jan-2010	1-Dic-2011	Nuevo	AMPLIACION ALCANTARILLADO SANITARIO EN EL MUNICIPIO SANTO DOMINGO OESTE, PROVINCIA SANTO DOMINGO	21.855.220,47	-	17.027.4625,3	-	-	-	-	38.882.682,00	Acumidas sanitarias (unidades)	3.858,00	18.000	GOBIERNO CENTRAL
1087	1-Jan-2011	1-Dic-2013	Nuevo	CONSTRUCCION SISTEMA DE ABASTECIMIENTO DE AGUA POTABLE, SECTOR DE PANTOJA, MUNICIPIO SANTO DOMINGO OESTE, PROVINCIA SANTO DOMINGO	-	15.000.000,00	25.000.000,00	50.000.000,00	22.849,556,84	-	-	120.000.000,00	Volumen de regulación (m3)	2.273,00	35.000.000	GOBIERNO CENTRAL
1092	1-Jan-2011	24-Dic-2012	Nuevo	HABILITACION DE LAS REDES ELÉCTRICAS DE LOS SISTEMAS ISABELA, ISA-MANA, PLANTA DE VALDESPA Y ESTACION DE BOMBEO EL CALICHE, DISTRITO NACIONAL Y PROVINCIA SANTO DOMINGO	-	5.000.000,00	10.000.000,00	25.290,523,36	4.877.666,50	-	-	52.624,297,96	Redes eléctricas catodicas (M)	14,00	2.000.000	GOBIERNO CENTRAL
1093	1-Feb-2011	31-Dic-2011	Nuevo	MEJORAMIENTO DE ABASTECIMIENTO DE AGUA POTABLE, PROVINCIA SANTO DOMINGO	6.734,755,15	6.734,755,14	-	-	-	-	-	13.469,510,29	Redes de Distribución (M)	450,00	3.264	GOBIERNO CENTRAL
1094	31-Jan-2011	31-Dic-2013	Nuevo	MEJORAMIENTO DEL SERVICIO DE AGUA POTABLE CON LA AUTOMATIZACION Y OPTIMIZACION DE REDES, DISTRITO NACIONAL Y PROVINCIA SANTO DOMINGO	-	-	-	-	1.097.730,81,64	-	-	1.097.730,81,64	Aumento de la Cobertura de la Medición (%)	37,00	3.197,696	GOBIERNO CENTRAL
10871	13-Jan-2011	15-Dic-2012	Nuevo	HABILITACION DE D ALCANTARILLADO SANITARIO Y CONSTRUCCION UNIDAD DE TRATAMIENTO DE AGUAS RESIDUALES EN EL MUNICIPIO SANTO DOMINGO NORTE, PROVINCIA SANTO DOMINGO	-	-	18.325,135,01	4.000.000,00	22.325,135,01	-	-	44.650,270,02	Acumidas sanitarias (unidades)	3.606,00	23.163	GOBIERNO CENTRAL
3668	11-Jan-2010	15-Jul-2010	Nuevo	AMPLIACION DEL ACUEDUCTO VALDESPA, PROVINCIAS: SANTO DOMINGO Y SIN CRISTOBAL	58.216,743,01	-	-	-	-	-	-	58.216,743,01	Línea de Conducción (m3/seg)	800	1.500.000	GOBIERNO CENTRAL
547	5-Jun-2006	22-Dic-2011	Arreste	REHABILITACION PLANTA DE TRATAMIENTO BOCA CHICA, MUNICIPIO BOCA CHICA, PROVINCIA SANTO DOMINGO	29.001,999,77	4.334,666,51	7.000.000,00	8.000.000,00	-	-	-	48.336,666,28	Punto de Tratamiento (LPS)	110,70	40.000	GOBIERNO CENTRAL
567	15-Jun-1999	30-Dic-2012	Arreste	CONSTRUCCION ACUEDUCTO ORIENTAL - BARRERA DE SALINIDAD, PROVINCIA SANTO DOMINGO	297.526,560,00	251.500.000,00	531.499.000,00	200.000.000,00	207.641,252,00	-	-	1.487.166,822,00	Estacion de Bombeo (GPM)	10.556,00	1.000.000	GOBIERNO CENTRAL
605	1-Jun-2014	30-Jun-2014	Arreste	CONSTRUCCION DE SANEAMIENTO PLUVIAL Y SANITARIO DE LA CAÑADA GUAIMIA Y SUS PRINCIPALES AFUENTES, MUNICIPIO SANTO DOMINGO OESTE, PROVINCIA SANTO DOMINGO	322.513,840,00	246.556,170,04	708.772,160,00	789.334,579,08	#####	-	-	3.600.000.000,00	Punto de Tratamiento (Litros/Seg)	1.105,00	375.000	GOBIERNO CANADIENSE

PLAN NACIONAL PLURIANUAL DE INVERSION DEL SECTOR PUBLICO 2010 - 2015

CORPORACION DE ACUEDUCTO Y ALCANTARILLADO DE SANTO DOMINGO

SNIP	Fecha de Inicio	Fecha de Término	Condición	Nombre del Proyecto	Monto 2010	Monto 2011	Monto 2012	Monto 2013	Monto 2014	Monto 2015	Después del 2015	Total	Unidad Medida	Cantidad	Beneficiarios	FUENTE FINANCIAMIENTO
6804	1-Jan-2009	30-Dic-2010	Avanzado	HABILITACION Y AMPLIACION DE LA RED DE ALCANTARILLADO SANITARIO EN EL DISTRITO NACIONAL Y LA PROVINCIA SANTO DOMINGO	7,415,709.00	-	-	-	-	-	-	7,415,709.00	Redes de Alcantarillado Sanitario (KM)	3,250.00	22,000	GOBIERNO CENTRAL
6805	16-Jan-2008	23-Dic-2010	Avanzado	AMPLIACION DE SERVICIOS DE AGUA POTABLE EN EL MUNICIPIO SANTO DOMINGO NOROCCIDENTAL, PROVINCIA SANTO DOMINGO	6,705,128.24	-	-	-	-	-	-	6,705,128.24	Instalaciones Domiciliarias (Unidades)	107,957.00	431,826	GOBIERNO CENTRAL
6806	8-Jan-2008	24-Dic-2010	Avanzado	AMPLIACION DE SERVICIOS DE SANEAMIENTO EN EL DISTRITO NACIONAL	1,846,375.61	-	-	-	-	-	-	1,846,375.61	Instalaciones Domiciliarias (Unidades)	213,908.00	1,069,538	GOBIERNO CENTRAL
6807	5-Feb-2008	25-Nov-2011	Avanzado	AMPLIACION DE SERVICIOS DE AGUA POTABLE EN EL DISTRITO NACIONAL	24,011,220.00	9,984,444.00	10,000,000.00	-	-	-	-	43,995,664.00	Instalaciones Domiciliarias (Unidades)	267,385.00	1,069,538	GOBIERNO CENTRAL
6809	15-Jan-2008	15-Dic-2011	Avanzado	AMPLIACION DE SERVICIOS DE AGUA POTABLE EN EL MUNICIPIO SANTO DOMINGO NOROCCIDENTAL, PROVINCIA SANTO DOMINGO	-	12,796,633.90	-	-	-	-	-	20,047,207.30	Producción (litros/seg)	12.63	961,994	GOBIERNO CENTRAL
6810	10-Feb-2010	31-Dic-2013	Avanzado	AMPLIACION DE ACUEDUCTO ORIENTAL, BARRIO DE SALINIDAD, MUNICIPIO SANTO DOMINGO NOROCCIDENTAL, PROVINCIA SANTO DOMINGO	30,000,000.00	367,390,719.42	151,555,047.32	164,483,457.95	326,038,997.16	326,038,997.16	33,210,764.40	1,416,190,719.00	Deposito Regular (milímetros de galones)	8,000,000.00	1,875,538	GOBIERNO CENTRAL
6811	1-Jan-2010	1-Oct-2012	Avanzado	CONSTRUCCION DE ACUEDUCTO BRISAS DEL OZAMA, MUNICIPIO SANTO DOMINGO NOROCCIDENTAL, PROVINCIA SANTO DOMINGO	5,107,532.37	7,822,532.37	9,715,000.26	7,000,000.00	-	-	-	29,645,065.00	Deposito Regular (galones)	200,000.00	11,000	GOBIERNO CENTRAL
802	7-Jan-2008	16-Dic-2010	Avanzado	AMPLIACION DE SERVICIOS DE AGUA POTABLE EN EL MUNICIPIO SANTO DOMINGO NOROCCIDENTAL, PROVINCIA SANTO DOMINGO	2,756,667.87	-	-	-	-	-	-	2,756,667.87	Instalaciones Domiciliarias (Unidades)	154,460.00	617,888	GOBIERNO CENTRAL
	1-Jan-2011	1-Dic-2010	Nuevo	REHABILITACION DE SISTEMAS DE BOMBEO DE AGUA POTABLE, DISTRITO NACIONAL, PROVINCIA SANTO DOMINGO	-	48,059,772.02	-	-	-	-	-	48,059,772.02	Equipos habilitados	14.00	1,009,159	GOBIERNO CENTRAL
	1-Jan-2011	30-Aug-2011	Nuevo	MEJORAMIENTO DE RED DE DISTRIBUCION DE AGUA POTABLE, DISTRITO NACIONAL Y PROVINCIA SANTO DOMINGO	-	-	24,756,872.86	-	-	-	-	24,756,872.86	-	-	-	GOBIERNO CENTRAL
	1-Jan-2011	30-Aug-2011	Nuevo	REHABILITACION DE OFICINAS DE OPERACIONES DEL DISTRITO NACIONAL, PROVINCIA SANTO DOMINGO, MUNICIPIO SANTO DOMINGO NOROCCIDENTAL	-	5,823,323.04	4,890,417	-	-	-	-	6,312,337.21	edificio remodelado	1.00	-	GOBIERNO CENTRAL
	1-Nov-2010	1-Dic-2011	Nuevo	HABILITACION DE CARPETAS ASFALTICAS EN EL DISTRITO NACIONAL Y LA PROVINCIA SANTO DOMINGO	-	12,000,000.00	-	-	-	-	-	12,000,000.00	km de asfalto colocado	-	-	GOBIERNO CENTRAL

PLAN NACIONAL PLURIANUAL DE INVERSION DEL SECTOR PUBLICO 2010 - 2015																	
CORPORACION DE ACUEDUCTO Y ALCANTARILLADO DE SANTO DOMINGO																	
SNIP	Fecha de Inicio	Fecha de Terminación	Condición	Nombre del Proyecto	Monto 2010	Monto 2011	Monto 2012	Monto 2013	Monto 2014	Monto 2015	Después del 2015	Total	Unidad Medida	Cantidad	Beneficiarios	FUENTE FINANCIAMIENTO	
	1-Jan-2010	1-Dec-2011		REHABILITACION PLANTA DE AGUAS RESIDUALES LOS JARDINES		19,185,471.73						19,185,471.73	Caudal tratado			GOBIERNO CENTRAL	
	1-Nov-2010	1-Dec-2011		REFORZAMIENTO PLANTA DE TRATAMIENTO LA ISABELA, SANTO DOMINGO OESTE		12,795,462.20						12,795,462.20	aumento de la producción (MGD)			GOBIERNO CENTRAL	
	1-Jan-2011	1-Dec-2011	Nuevo	CONSTRUCCION REDES DE DISTRIBUCION DE AGUA POTABLE, BASE AEREA DE SAN ISIDORO, PROVINCIA SANTO DOMINGO, MUNICIPIO SANTO DOMINGO OESTE			5,926,019,411					5,926,019,411	M.L. de tubería	4,71,300	4,192	GOBIERNO CENTRAL	
	1-Jan-2011	1-Dec-2011	Nuevo	CONSTRUCCION DE SISTEMA DE ABASTECIMIENTO HATO NUEVO MANGUAYABO, PROVINCIA SANTO DOMINGO, MUNICIPIO SANTO DOMINGO OESTE			60,487,155.82					60,487,155.82	Instalaciones Domiciliarias (UHGDs)	2,599,000	12,9%	GOBIERNO CENTRAL	
	1-Jan-2011	1-Dec-2011	Nuevo	CONSTRUCCION REDE DE DISTRIBUCION AGUA POTABLE HIPODROMO Y CENTENARIO, PROVINCIA SANTO DOMINGO, MUNICIPIO SANTO DOMINGO OESTE		46,915,667.01	5,905,472.27					52,821,129.28	M.L. de tubería	10,560,000	4,192	GOBIERNO CENTRAL	
	1-Jan-2011	1-Dec-2011	Nuevo	CONSTRUCCION ACUEDUCTO LA GINA, CASABE, JARAGUA Y DUCUESA, PROVINCIA SANTO DOMINGO, MUNICIPIO SANTO DOMINGO NORTE			13,981,024.96						13,981,024.96	Producción (MGD)		11,256	GOBIERNO CENTRAL
	1-Jan-2011	1-Dec-2011	Nuevo	CONSTRUCCION REDE DE DISTRIBUCION LA MERCEDE, KM. 14 AUT. DUARTE, MUNICIPIO SANTO DOMINGO OESTE, PROVINCIA SANTO DOMINGO			15,603,364.92						15,603,364.92	M.L. de tubería	760,000	599	GOBIERNO CENTRAL
	1-Jan-2011	1-Dec-2011	Nuevo	CONSTRUCCION REDE DE DISTRIBUCION LAS MALVINAS, PROVINCIA SANTO DOMINGO, MUNICIPIO SANTO DOMINGO OESTE			1,912,774.01						1,912,774.01	M.L. de tubería	2,060,000	1,908	GOBIERNO CENTRAL
	1-Jan-2011	1-Dec-2011	Nuevo	CONSTRUCCION REDE DE DISTRIBUCION AGUA POTABLE, LAS ORQUIDEAS, VILLA JERUSALEM Y CIUDAD SATELITE II, PROVINCIA SANTO DOMINGO, MUNICIPIO SANTO DOMINGO OESTE			25,906,583.25						25,906,583.25	M.L. de tubería	11,120,000	25,150	GOBIERNO CENTRAL
	1-Jan-2011	1-Dec-2011	Nuevo	CONSERVACION RED DE DISTRIBUCION LOMAS LINAS, PROVINCIA SANTO DOMINGO, MUNICIPIO SANTO DOMINGO OESTE		9,298,588.92	51,188,564.90						60,487,155.82	M.L. de tubería	4,656,000	1,922	GOBIERNO CENTRAL
	1-Jan-2011	1-Dec-2011	Nuevo	AMPLIACION DE LA RED DE DISTRIBUCION DE AGUA POTABLE, LOS TRES OROS, PROVINCIA SANTO DOMINGO, MUNICIPIO SANTO DOMINGO OESTE									81,212,217.71	M.L. de tubería	22,900,000	3,074	GOBIERNO CENTRAL

PLAN NACIONAL PLURIANUAL DE INVERSION DEL SECTOR PUBLICO 2010 - 2015																
CORPORACION DE ACUEDUCTO Y ALCANTARILLADO DE SANTO DOMINGO																
SNIP	Fecha de Inicio	Fecha de Término	Condición	Nombre del Proyecto	Monto 2010	Monto 2011	Monto 2012	Monto 2013	Monto 2014	Monto 2015	Después del 2015	Total	Unidad Medida	Cantidad	Beneficiarios	FUENTE FINANCIAMIENTO
	1-Jan-2011	1-Dec-2011	Nuevo	CONSTRUCCION ACUEDUCTO PONCE, LA MINA NUEVA ESPERANZA Y GUARICANO, PROVINCIA SANTO DOMINGO, MUNICIPIO SANTO DOMINGO NORTE			7.346.283,00					7.346.283,00	Ml. de tubería	4.420,00	8.019	GOBIERNO CENTRAL
	1-Jan-2011	1-Dec-2011	Nuevo	CONSTRUCCION SISTEMA DE AGUA POTABLE, BO. SAN PABLO, LA VICTORIA, PROVINCIA SANTO DOMINGO, MUNICIPIO SANTO DOMINGO NORTE			13.055.891,13					13.055.891,13	Produccion (litros/seg)		1.976	GOBIERNO CENTRAL
	1-Jan-2011	1-Dec-2011	Nuevo	AMPLIACION DE LA RED DE DISTRIBUCION AGUA POTABLE, VILLA ALBA, PROVINCIA SANTO DOMINGO, MUNICIPIO SANTO DOMINGO OESTE			2.342.913,53					2.342.913,53	Ml. de tubería	3.630,00	3.132	GOBIERNO CENTRAL
	1-Jan-2011	1-Dec-2011	Nuevo	CONSERVACION RED DE DISTRIBUCION ZONA COLONIAL, DISTRITO NACIONAL			1.306.251,57					1.306.251,57	Ml. de tubería		620	GOBIERNO CENTRAL
			TOTAL		932.846.935,00	1.086.945.209,92	2.079.026.644,18	1.634.115.560,39	3.543.336.660,03	946.088.997,16	15.233.210.784,40	25.454.946.061,27				